

**2021-2022 AV YILI (1 NİSAN 2021-31 MART 2022)
AV TURİZMİ UYGULAMA TALİMATI**

I. AVINA İZİN VERİLEN TÜR, CİNSİYET, AVLANMA DÖNEMİ VE AVLANMA ŞEKLİ

1. Avına izin verilen türler ve avlanma tarihleri

Av ve yaban hayvanı	Başlama Tarihi	Bitiş Tarihi	
Anadolu yaban koyunu	01.08.2021	31.03.2022	
Ceylan	01.08.2021	31.03.2022	
Çengelboynuzlu dağ keçisi	01.08.2021	31.01.2022	
Karaca	01.05.2021	31.10.2021	
Yaban keçisi, Melez yaban keçisi ve HB-Ç	01.08.2021	31.03.2022	
Kızıl geyik	01.09.2021	28.02.2022	
Yaban domuzu	Sürek	01.09.2021	28.02.2022
	Bek	01.04.2021	31.03.2022
	Mücadele amaçlı	Merkez Av Komisyonu (MAK) Kararı	
Örnek Avlaktaki Türler	İşletilen örnek avlaklar	İl şube müdürlüğünce belirlenir.	
	İşlettirilen örnek avlaklar	Sözleşmede yer alan tarihler.	

2. Avına izin verilen türleri cinsiyeti, avlanma şekli ve süresi

- a) Yaban domuzunun dişi ve erkek bireyleri ile diğer türlerin erkek bireyleri avlanır.
- b) Yaban domuzu bek avı mücadele amaçlarına yönelik olmak üzere ay ışığında yapılabilir.
- c) Avlanma süresi birbirini izleyecek şekilde; yerli avcılara 5, yabancı avcılara 7; ok-yay ile avlanmalarda tüm avcılar için 10 gündür.
- d) Av organizasyonları bek ve yürüyüş avı şeklinde yapılır. Sürek avlanma metodu, yaban domuzu avında uygulanır.
- e) Mücadele amaçlı yaban domuzu sürek avı; bu kararda belirtilen sayı hariç olmak üzere MAK Kararında belirlenen usul ve esaslarla yapılır.
- f) Sadece yaban domuzu av organizasyonlarında yemleme yapılabilir.
- g) Yaban domuzu sürek avında av köpeği kullanılabilir.

II. GENEL HÜKÜMLER

1. Kota ücretlendirmesi, kullanımı ve değerlendirilmesi

- a) Devlet misafiri ve diplomat kotaları ile acentelerin karaca ve yaban domuzu kotalarında ücretin % 100'ü peşin tahsil edilir. Yerli avcı yaban domuzu kotalarında ücretin % 100'ü peşin tahsil edilir.
- b) Yerli avcı kotalarında ise kotaya ait avlama ücretinin %50 si peşin olarak, av ve yaban hayvanının avlanması durumunda avlama ücretinin geriye kalan %50 si ilgili tarafından ödenir.
- c) Avlanma izin ücreti peşin tahsil edilir, iade edilmez.
- d) Acente kotasına, "Av Turizmi İzin Belgesi" acenteler başvurabilir; Yerli avcı kotasına, yerli avcılar ile Batı Trakyalı Türkler başvurabilir; Devlet misafiri ile diplomat kotasına, Devlet Başkanı, Başbakan ve Bakan düzeyindeki yabancı devlet misafirleri ile yabancı avcılık belgesi verilen Türkiye'deki diplomatik veya konsüler temsilciliklerle, uluslararası kuruluşlarda çalışan kırmızı bantlı kimlik

- kartı hamili görevliler ve karşılıklılık ilkesine bağlı olmak kaydıyla diplomatik ve konsüler temsilciliklerde görev yapan yeşil bantlı kimlik hamili olanlar başvurabilir.
- e) Avlama ücretlerine et bedeli deęeri dahildir. Vurulan av ve yaban hayvanı avcıya/acenteye aittir.
- f) Her bir kota en fazla aşıęıdaki sayı kadar kullanılır:
1. Yaban domuzu kotaları 1 kez
2. Dięer türlerde ise 2 kez kullanılır.
- g) Kotanın ikinci kullanımlarında yeniden avlanma izin ücreti uygulanır.
- h) Anadolu yaban koyunu, yaban keçisi, çengelboynuzlu daę keçisi, kızıl geyik, melez yaban keçisi, Hatalı Boynuz/ Çelek ve ceylan acente kotaları "Av Turizmi İzin Belgesi" acentelere 2886 sayılı Devlet İhale Kanunu kapsamında ihale edilir.
- i) İhaleyi yapan müdürlük, ihale tarihlerini Genel Müdürlüęe bildirir.
- j) Yaban domuzu yerli avcılara ve acentelere, karaca acente kotaları acentelere, karaca yerli avcı kotaları ise yerli avcılara tahsis edilir.
- k) Yaban domuzu ve karaca hariç yerli avcı kotaları Genel Müdürlükçe kura yöntemi ile tahsis edilir.
- l) Bakanlıęımız ihalelerinden yasaklama kararı verilen acentelere yasaklama süresince yerli/acente kotası tahsisi yapılmaz.
- m) Karaca kotalarına başvuru olmaması ya da boşalması durumunda bu kotalar, talep halinde ilgili İl Şube Müdürlüęüne ilk başvuru yapan acentelere veya yerli avcılara İl Şube Müdürlüklerince tahsis edilir.
- n) Genel Müdürlükçe yapılan kura sonuçlarının Bölge Müdürlüklerine bildirilmesi sonrasında yerli avcı tarafından talep edilmeyen veya boşa çıkacak yerli avcı kotaları, öncelikle o avlaęın çoęunluk kotasını alan firmaya, tahsis edilemedięi durumda sırası ile daha az kota alan acentelere o avlaktaki bu av yılının en yüksek ihale bedeli üzerinden tahsis edilir. Buna raęmen alıcı çıkmaz ise Bölge Müdürlüęü internet sitesinden yayınlanarak tüm acentelere avlaktaki en yüksek ihale bedeli üzerinden tahsis edilmek üzere duyurulur. O avlakta ihale yapılmamışsa duyurudan itibaren 10 gün içinde acentelere tablosundaki acente avlama ücretinden tahsis yapılır. Acentelere yapılan tahsisler noter onaylı sözleşmeler ile yapılır.
- o) Yaban domuzu bek av organizasyonunun başarıyla sonuçlandırılması amacıyla, devlet ve genel avlaklarında kaç avcıya izin verilebileceęi müdürlükçe belirlenir. Devlet avlaęı ve genel avlakta alan büyüklüęüne göre av organizasyonu yapacak acente sayısı; alanı 30.000 ha altında 1; 30.001 ha üzerindeki olanlarda 2'dir. Yaban domuzu sürekl avı organizasyonunun aynı tarihte her bir avlakta yalnızca bir acentaya izin verilir.
- p) Yaban keçisi ya da kızıl geyik kotası kullanımlarında; yaban keçisi avında Hatalı Boynuzlu-Çelek Yaban keçisi (HB-Ç), kızıl geyik avında Kazık Boynuz Kızıl Geyik (KBKG) ve Çengelboynuzlu daę keçisinin diři bireyleri avlanması durumunda kota kullanılmış sayılır.
- q) Kota sahibi Avcı veya acenteler av organizasyonu öncesinde, organizasyona refakat edeceklerin bilgilerini müdürlüęe/şeflięe bildirir. Av organizasyonuna katılacak kişilere müdürlük/şeflik karar verir.
- r) Av kılavuzu kimlik kartı askıya alınan av kılavuzu, askıya alma süresi boyunca hiçbir şekilde av organizasyonlarına katılamaz, görev yapamaz.
- s) Acente ve avcılarının başvuruları dikkate alınarak gerek görölmesi halinde ilgili il şube müdürlüklerince personel durumu, iş yoğunluęu vb. durumlar gözetilerek av günü planı çıkarılır. Gerektiğinde tarih deęişikliklerinde müdürlük yetkilidir. Envanter tarihlerinde av organizasyonlarına izin verilmez, ancak İl Müdürlüęünün envanter programının uygun olması halinde İl Müdürlüęünce izin verilebilir.
- t) Yerli avcının av organizasyonunun yapılacaęı avlakta/avlanma düzeninde, beraberlerinde en fazla 1 (bir) refakatçi olabilir. Kanun kapsamında hakkında kesinleşmiş ceza kararı bulunanlar, av organizasyonlarına refakatçi olarak katılamaz.
- u) Avlananın Hatalı Boynuz/Çelek veya Kazık Boynuzlu Kızıl Geyik olup olmadıęının tespiti ve/veya av organizasyonunun varlıęını kanıtlamaya yönelik avlanan yaban

domuzu dışındaki tüm bireylerin fotoğrafı, görevli, avcı, av kılavuzu ve acente görevlisi/personeli olacak şekilde ilgililer tarafından çekilir ve dosyalarında saklanır. Avcının fotoğraf çektirmek istememesi durumunda, pasaport ve resmi belge vb. diğer kanıtlayıcı belgelerle birlikte tutanak tanzim edilir. Fotoğraf çekimine özenle uyulur; çekimlerde arka mekan/yer/mevki durumu gözetilir; ilgililer tarafından çekilen fotoğraflarla yetinilmez, gerektiğinde kamera çekimi yapılır; fiziki fotoğrafın yanı sıra bilgisayar ortamında da dijital resimler arşivlenir; fotoğraflar, orijinal ve manipüle edilmemiş, 4 adet farklı açılardan tarih ve saati gösterecek şekilde çekilir. Tereddüte düşülen yaş ve trofe niteliğinin yeniden belirlenmesinin gerektiği durumlarda avcı trofeyi, müdür/şef tarafından belirlenen yere getirmekle sorumludur. Getirilmediği takdirde cezalı avlama ücreti uygulanır.

- y) Avlanma kotası ihale edilen avlamlarda, izin verilen av veya yaban hayvanın tür ve sayıdan fazla avlanması durumunda (dişi, yavru, erkek); bir kotanın ihale bedelinin 2 katı bedel ödenir. Ayrıca tazminat bedeli de uygulanır.
- z) Kota tahsisinin yapıldığı yerli kotası olan ya da avlanma kotası ihale edilenlerin dışındaki avlamlarda, yaban domuzu hariç izin verilen av veya yaban hayvanının kotasından fazla dişi, yavru veya erkek birey avlanması durumunda; yerli için yerli, acenteler için ise belirlenen avlama ücretinin 2 katı bedel ödenir. Ayrıca tazminat bedeli uygulanır.
- aa) İki kez ihalesi yapıp da yapılan ihalelerde satılmayan acente kotaları boş kota olarak değerlendirilir. Bu kotaların tahsislerinin yapılabilmesi için Bölge Müdürlükleri tarafından başvurulara ait süre 10 iş gününü aşmayacak şekilde belirlenir. Belirlenen başvuru süresi Bölge Müdürlüğü internet sitelerinde yayınlanır. Boş olan bu kotaların bulunduğu İl Şube Müdürlüklerinin bağlı bulunduğu Bölge Müdürlükleri'nde kura komisyonu kurulur. Acente veya yerli avcı başvuruları kura komisyonu tarafından talepliler davet edilmek sureti ile kura işlemi gerçekleştirilir. Yapılacak kura sonuçlarına göre acente veya yerli avcılara İl Şube Müdürlükleri tarafından tahsis edilir. Başvuru süresi içerisinde başvuru bulunmaması halinde İl Şube Müdürlüğüne ilk başvuru yapan yerli avcı veya acentelere İl Şube Müdürlüklerince tahsis edilir. Acentelere yapılan tahsisler noter onaylı sözleşmeler ile yapılır.
- bb) Seyahat Acentaları Yaban Domuzu yemleme izni isteğini, yemleme başlama tarihinden en erken 20 gün önce ücret yatırmaksızın başvuruda bulunabilir. Ancak 21 gün ve daha uzun süre öncesi yemleme izni istenmesi durumunda, avlanma tarihinin bildirilmesi ve ücretinin yatırılması halinde başvuruda bulunulabilir. Başvurular dilekçeyle yapılır ,başvuruların gün ve saat bilgileri kayıt edilerek başvuru önceliği belirlenir. Seyahat acentalarına yemleme tarihi ise, başvurusunda belirteceği ilk av gününden 15 gün öncesinde başlayacak şekilde il şube müdürlüğü tarafından verilir. Ücretleri yatırılmadan talep edilen yemleme izni, yemlemenin başladığı tarihten 7 nci gününe kadar tüm ücretlerini il şube müdürlüğüne yatırmak zorundadır. Yemlemenin 7 nci gününe kadar avlama ücretini yatırmayan acentanın yemleme ve av izni başvurusu değerlendirmeye alınmaz.

2. 2020/6 sayılı Av Turizminde Katılım Payı Yönergesi doğrultusunda katılım payı

- a) Tüm türlerde Büyükşehir belediyesi olan illerde Bakanlık payı % 60, Katılım payı %40 olarak, Büyükşehir Belediyesi olmayan illerde Bakanlık payı % 40, Katılım payı %60 olarak uygulanır. (İşletilen Örnek Avlaklar dahil)
- b) Av organizasyonu yapılacak avlakta mülki alanı bulunan yerleşim birimlerinden herhangi birinden bir temsilcisinin organizasyona katılımı esas olup, katılan temsilcinin GARVÖT'ü imzalaması zorunludur.
- c) Yönergenin 8. maddesi kapsamında, katılım payının KDV hariç 400 TL ve altında olması durumunda av organizasyonunun yapıldığı yerleşim birimlerine eşit şekilde verilir.

- d) Cezalı avlamadan katılım payı verilmez. Cezalı avlanmanın olduğu av organizasyonlarında avlanma izin ücreti de dahil olmak üzere tüm ücretlerden katılım payı ödenmez.

3. Gözlem turları ile fotoğraf ve film çekimleri

- a) Av veya yaban hayvanı gözlem turu ile fotoğraf ve film çekimi, acenteler tarafından yapılır.
- b) Bakanlığın korunan alan ücretleri ile uygulama esas ve usulleri doğrultusunda yürütülür.
- c) İzinler; doğa ve gözlem turu için Genel Müdürlükten; fotoğraf ve film çekiminin ücretli olanları bölge müdürlüğünden ve ücretsiz olanları Genel Müdürlükten alınır.
- d) Müdürlükçe belirlenen mihmandar eşliğinde yapılır.
- e) Kaynak değerlere zarar vermeden yürütülür, çevre sorunları yaratmayacak şekilde sonuçlandırılır.
- f) Çalışma konu ve belirlenen programın dışına çıkılması durumunda iptal edilir.
- g) Çalışmanın sonucuyla ilgili bilgi ve dokümanların birer örneği Genel Müdürlüğe verilir.
- h) Korunan alanlarda av turizmi kapsamında düzenlenecek av organizasyonunun fotoğraf ve film çekimlerinde ücretlendirme olmaması için; yerli avcı veya acente tarafından, fotoğraf ve film çekimlerinin profesyonel olarak ticari amaçlı yapılmayacağı ve ticari amaçlı yayımlanmayacağıyla ilgili taahhütname müdürlüğe/şefliğe verilir.

4. Bakanlık görevlisi ve sorumlu tutulma

- a) Av turizmi kapsamındaki türlerin av organizasyonları Bakanlık görevlisi eşliğinde yapılır. Av turizmi kapsamında düzenlenecek av organizasyonlarının ticari ve tanıtım amacı ile fotoğraf ve film çekimleri avı organize eden seyahat acentası ve yetkilisi tarafından yapılır. Bakanlık görevlisi avlanan yaban hayvanının fotoğrafını ancak resmi kayıtlar için çekebilir ve üst makamlarıyla resmi kayıt için paylaşabilir. Hiçbir sosyal medya mecrasında resmi izin almaksızın şahsı adına ya da üçüncü kişiler aracılığı ile paylaşamaz. Ayrıca av organizasyonlarının Doğa Koruma ve Milli Parklar personeli tarafından herhangi bir seyahat acentasının yemleme, av izin başvuru ve av organizasyon bilgilerini başka bir acentayla paylaşamaz. Seyahat acentaları ile münferiden iletişim kurup bu bölgelere avcı getirmeleri için çağrı yaparak bölgedeki faal acentaların av organizasyon ve çalışmalarını zora sokup zarar oluşmasına taraf olamaz. Aksini yapan bakanlık görevlisi hakkında yasal işlem yapılır.
- b) Av organizasyonuna en fazla 2 (iki) görevli eşlik eder.

5. Yaralanan av ve yaban hayvanının avlandığı yerin belirlenmesi ve takibi

Yaralı av ve yaban hayvanının izlenmesi/aranması, Bakanlık görevlisi eşliğinde ilgililerle birlikte yaralamanın gerçekleştiği gün dahil olmak üzere en fazla 3 gün süreyle yapılır.

6. Trofe ve av etinin avlaktan çıkarılması

Avlanan av ve yaban hayvanının trofe ve av eti avlaktan, açıkta olmayacak şekilde çıkarılır, taşınır.

7. Yasak ve güvenlik bölgeleri

Av organizasyonlarında 2565 sayılı Askeri Yasak Bölgeler ve Güvenlik Bölgeleri Kanunu ve bu kanunun uygulanmasına ilişkin Askeri Yasak Bölgeler ve Güvenlik Bölgeleri Yönetmeliği ile 6458 sayılı Yabancılar ve Uluslararası Koruma Kanunu hükümleri saklıdır.

8. Örnek avlaklarda avlanma ve yetkilendirme

- a) Örnek avlaklarda avlanma, şartname ve sözleşme doğrultusunda yapılır.
- b) Örnek avlak işleticisinin acente olmaması durumunda; örnek avlak işleticisinin belirleyeceği acenteler yerli veya yabancı avcılara av organizasyonlarını sadece örnek avlak sınırlarında yapabilir. Bu amaçla; örnek avlak işleticisi acenteyi, örnek avlağında yerli veya yabancı turist avcılar için av organizasyonları yapabileceğini içerir yetkilendirme dilekçesini en geç izin başvurusundan önce müdürlüğe verir.

9. Av günü planı

- a) Avlanma olanağının kısıtlı; avlakta 2'den fazla avcı olmasının avlanma olanağını azalttığı, zorladığı; görevlendirmelerde sorun olan avlaklarda av organizasyonlarının başarılı ve verimli geçmesi için müdürlük yerli ve acente/işletici için av günü planı çıkarır.
 1. Yerli avcının başvuru sırasında öngörüp/belirleyip bildirdiği avlanma tarihi ile acentenin/işleticinin bildirdiği avlanma tarihleri dikkate alınarak bir av günü planı çıkarılır.
 2. Yerli avcıya kota tahsisi için yapılacak bildirimde, “şeflik/müdürlük av günü planı çıkarmaya yetkilidir, uyulmaması durumunda kota tahsisi iptal edilir, eğer ücret ödenmiş ise iade edilir.” ifadesi yer alır.
 3. İşletici, avlanma tarihlerini şeflik/müdürlüğe bildirir.
 4. Müdürlük/şeflik hazırladığı av günü planını ilgililere bildirir.
 5. Av günü planı, yerli avcı ile işleticinin avcılarının avlanma tarihleri arasında mümkün olan en iyi aralık/organizasyon olacak şekilde hazırlanır. Tarih değişikliklerinde müdürlük yetkilidir.
- b) Av günü planıyla ilgili kotası ihale edilen avlaklarda şartnameye hüküm konulur.

III. AVLANMA USUL VE ŞEKLİ

1. Kota sahibi av organizasyonu ile ilgili etüt ve belirleme çalışmaları yapmak üzere; kişi, yer, araç ve çalışma zamanı ile programı müdürlüğe/şefliğe bildirilir. Müdürlük/şeflik tarafından izin verilmeyen kişiler bu çalışmaları yapamaz.
2. “Av Kılavuzlarının Seçimi, Eğitimi, Çalışma ve Görevleriyle İlgili Talimat” doğrultusunda, yerli avcılar ile acente/işleticinin avcılarının av organizasyonları örnek avlak hariç en az bir av kılavuzu eşliğinde yapılır.
3. Av kılavuzu tüm illerde ve avlaklarda görev yapabilir. Hangi av kılavuzunun seçileceği avcı ya da acentenin sorumluluğundadır/tercihindedir.

IV. AVDA KULLANILACAK SİLAHLAR

1. Yaban domuzu, tilki ve çakal avında yivli ya da yivsiz, küçük memeli av hayvanı ve kuş avında yivsiz, diğer büyük av ve yaban hayvanlarının avında ise çapı asgari 6,5 mm, azami 9,8 mm olan yivli av tüfeği veya ok ve yay kullanılır.
2. Yaban domuzu ve karaca avında yivli veya 12, 16 ve 20 çapındaki yivsiz av tüfekleriyle tek kurşun kullanılır
3. Ava eşlik eden görevli, yerli avcının kimlik ve av silah taşıma ruhsatını; yabancı avcının kimlik, pasaport ya da ülkemizce kabul edilen kimlik belgelerinden biri ile av silah ve teçhizatını kontrol eder. İlgililer de bunun uygulanmasını sağlar.
4. Sıfırlama ve deneme-kontrol atışları, yerleşim yerlerinin dışındaki tehlikeli durumlar oluşturmayacak yer ve zamanda yapılır.
5. Yabancı avcılar; izin belgesinde belirtilen seri numaralı silah; yabancı avcılarının dışındaki avcılar ise ibraz edilen ruhsatın dışındaki başka bir silahla avlanamaz. Bu durumda belge iptal edilir ve mevzuat hükümleri uygulanır.

V. İLK YARDIM VE KIYAFET

1. Avcı ve av organizasyonu düzenleyenler; ilk yardım için gerekli malzemeleri araçlarında bulundurmak ve yöntemine uygun ilk yardım önlemlerini almak zorundadırlar.
2. Ok-yay ile avlanacak avcı; bireysel yeteneklerine profesyonel şekilde uygun gelen güvenlik ekipmanını kullanır ve güvenlik yöntemlerine kesinlikle uyar.
3. Av organizasyonu öncesi, sırası ve sonrasında av güvenliği ve sağlıkla ilgili konularda sorumluluk; avcı, acente, işleticidir.
4. Güvenlik amacıyla, sürek avları ile gerek duyulması durumunda diğer av organizasyonlarında belirleyici sembol ve kıyafetin; av kılavuzu, acente ya da avcının görevlendirdiği kişi ya da avcılar tarafından kullanılması, giyilmesi zorunludur.
5. Av turizmi kapsamında avlanma amaçlı ülkemize gelen tüm yabancı avcılarının av sahasına çıkmadan, avda kullanılan tüfek hariç tüm kıyafet ve aletlerin dezenfekte edilmesi gerekir, bu durum bakanlık görevlisi tarafından denetlenir, dezenfekte yaptırmayanların avlağa girişine müsaade edilmez.

VI. ÜCRETLER

1. Para birimi, KDV ve iade

- a) Tüm ücretler TL cinsinden olup % 18 KDV oranı uygulanır.
- b) Avlanma izin ücretlerine KDV dahildir.
- c) Avlanma İzin Ücreti işletilen ve işletirilen avlaklar ile yaban domuzu hariç kota için ayrı ayrı alınır.
- d) Avlama ücretleri ve cezalı avlama ücretlerinde KDV hariçtir.
- e) Trofe Ücreti avlama ücreti içerisindedir.
- f) Peşin tahsil edilen ücretler dışındaki tüm ücretler, av organizasyonunun sonuçlandığı tarihi izleyen beş işgünü içinde GARVÖT'e dayanarak hazırlanacak Av Bildirim Formu ile tahakkuk ettirilir. Bu ücretler bildirim tarihinden itibaren 15 gün içinde ödenir. 15 gün içinde ödenmeyen ücretler için mevzuat hükümleri uygulanır.
- g) Yerli avcı kotalarında avlama ücreti kotanın ikinci kullanımı dahi olsa aşağıdaki durumlarda müdürlüklerce 15 gün içerisinde değerlendirildikten sonra iade edilir.
 1. Avcının ölümü,
 2. Avcının türe ait avına izin verilen dönemi kapsayan av organizasyonuna katılmayı engelleyici durumunu heyet raporuyla kanıtlanması,
 3. Doğal afetler,
 4. Kanuni grev,
 5. Salgın hastalık,
 6. Av organizasyonlarıyla ilgili, 18.12.1981 tarihli ve 2565 sayılı Askeri Yasak Bölgeler ve Güvenlik Bölgeleri Kanunu ve bu kanunun uygulanmasına ilişkin Askeri Yasak Bölgeler ve Güvenlik Bölgeleri Yönetmeliği hükümleri saklı olup, bu mevzuat hükümlerinin uygulanacağı veya bu yönde sorun oluşturan avlaklarda av organizasyonundan önce güvenlik birimleri ve mülki amirliklerle iletişim kurulduktan, yazılı onay alındıktan sonra av organizasyonları yürütülür. Olumsuz bildirim olmadığı sürece onaylanmış kabul edilir, alay komutanlığı veya mülki amirliklerden olumsuz resmi bildirim yapıldığında alınan avlama ücreti iade edilir.
- h) İhale edilen kotalarda avlama ücretiyle ilgili iş ve işlemlerde sözleşme, 2886 sayılı Devlet İhale Kanunu hükümleri ve Döner Sermayeli Kuruluşlar İhale Yönetmeliği hükümleri geçerlidir.
- i) Tahsis edilen acente karaca kotalarında ücret iadesi yoktur.
- j) Yaban domuzu av organizasyonlarında ücret iadesi yoktur.

Cezalı avlama ve yaralamalarda ücretlendirme

- a) Avlanma izin belgesinde belirtilen tür ve sayı dışında avlanması, avlatılması durumunda; av yılı av dönemi için Bakanlık Makamı Oluru'yla belirlenen tazminat bedelleri ile Kanunun 25 inci maddesi ve 5326 sayılı Kabahatler Kanunu hükümleri

uygulanır.

- b) Avlanma kotası ihale edilen avlaklarda cezalı avlama ve yaralama ücretlendirmeleri, sözleşme ve/veya ihale şartnamesinde yer alır.
- c) Tüm cezalı avlanmalarda aşağıdaki “Cezalı Avlama Ücreti” ayrıca tahsil edilerek uygulanır.
- d) Av kılavuzu veya av organizatörü ile rehberler av organizasyonunda, yaban domuzu bek ve sürekle avı hariç av silahı ile dolaşamazlar/görev yapamazlar. Türlerle ilgili kuralların yer aldığı talimatın ilgili maddelerinde belirtilenlerin haricinde, avcı dışında hiçbir kimse av silahı bulunduramaz. Bulundurmaları halinde o türe ait cezalı avlanma ücreti uygulanır.
- e) Cezalı avlama : Her tür için belirlenmiş kota ile avlanabilecek yaş, cinsiyet ve trofe niteliklerinin dışındaki bireylerin avlanması durumu
- f) Cezalı avlama ücreti: Türün kotası ile belirlenen niteliklerinin (yaş, cinsiyet, trofe) dışındaki bireylerin avlanması durumunda belirlenen ücret
- g) Türe ait trofenin ölçüm veya tartımının Bakanlık görevlisine yaptırılmaması durumunda cezalı avlama ücreti uygulanır.
- h) Yerli avcılarının av organizasyonlarındaki atış mesafesi en fazla 550 m’dir. Bu mesafenin üzerinde yapılacak atışlarda avlağın avlama ücretinin % 25’i oranında cezalı ücretlendirme uygulanır.

Tablo 1: Cezalı avlama durumu ile cezalı avlama ücreti

Tür	Cezalı Avlama Durumu	Cezalı Avlama Ücreti (TL, KDV hariç)	
Anadolu yaban koyunu	Dişi veya 6 yaş ve altındaki erkek bireylerin avlanması	İhale bedelinin % 50 fazlası	
Ceylan	Dişi veya 5 yaş ve altındaki erkek bireylerin avlanması	Tablodaki avlama ücretinin % 50 fazlası	
Çengelboynuzlu dağ keçisi	Devlet ve Genel avlaklarında 6 ve 6 yaşın altındaki, YHGS’de ise 7 ve 7 yaşın altındaki bireylerin avlanması	Tablodaki avlama ücretinin 2 katı	
Hatalı boynuzlu-Çelek teke	HB/Ç tahsis kotasıyla avlanan tekenin hatalı boynuzlu ya da çelek teke olmaması	Yaban keçisi için belirlenen cezalı avlama ücretinin %50 fazlası	
Karaca	Devlet ve Genel avlaklarında 4 ve 4 yaşın altındaki, YHGS’de ise 5 ve 5 yaşın altındaki erkek bireylerin avlanması	Avlama ücretinin % 50 fazlası	
Kızıl geyik	Dişi; Devlet ve Genel avlaklarında 5 ve altındaki çatalı erkek birey; YHGS’de ise 6 yaş ve 6 yaşın altındaki erkek birey	Tablodaki avlama ücretinin 2 katı	
Melez yaban keçisi	a) Yavru (0-3 yaş) ve dişilerin avlanması b) MYK kotası tahsis edilip yaban keçisinin erkek bireyinin avlanması	a) Avlama ücretinin % 50 fazlası b) Yaban keçisi için belirlenen cezalı avlama ücreti	
Yaban keçisi	Dişi, yavru veya 7 yaş ve altındaki erkek bireylerin avlanması	Tablodaki avlama ücretinin 2 katı	
	Dişi	Dişi birey kotası tahsis edilip teke avlanması	Yaban keçisi için belirlenen cezalı avlama ücreti
Yaban domuzu	Bek avı	Dişi ve yavru avlanması	Yaban domuzu avlama ücretinin % 50 fazlası
	Sürek avı	Önde giden anaç, en yaşlı dişi yaban domuzunun avlanması	Yaban domuzu avlama ücretinin % 50 fazlası

VII. TÜRLERE GÖRE YAŞ, AVLAK, KOTA, ÜCRET VE KURALLAR

1.İzin Verilen Türlerde Yaş Sınırları

Avlanan yaban hayvanının yaşının belirlenmesinde ihtilafa düşülmesi halinde avcı veya acenta tarafından hazırlattırılan veteriner imzalı rapor, ilgili il şube müdürlüğünce değerlendirilir.

Avına İzin verilen tür, cinsiyet ve yaş durumları

Tür	Yaş Durumu
Anadolu yaban koyunu	7 yaş ve üzeri erkek birey
Yaban keçisi	8 yaş ve üzeri erkek birey
Yaban keçisi dişi birey	Hastalıklı, sakat, yaralı, üreme yeteneğini yitirmiş yaşlı bireyler avlanır.
HB-Ç teke	Yaş aranmaz.
Melez yaban keçisi	4 yaş ve üzeri erkek birey
Çengelboynuzlu dağ keçisi	Devlet ve Genel avlaklarında 7 yaş ve üzeri birey, YHGS'de ise 8 yaş ve üzeri birey
Kızıl geyik	Devlet ve Genel avlaklarında boynuzlarından biri en az 6 çatal olan erkek birey, YHGS'de ise 7 yaş ve üzeri erkek birey
Ceylan	YHGS ve Üretim istasyonlarında 6 yaş ve üzeri erkek birey
Karaca	Devlet ve Genel avlaklarında 5 yaş ve üzeri erkek birey, YHGS lerde ise 6 yaş ve üzeri erkek birey
Yaban domuzu	Yaş aranmaz.

1- Türlerle Göre Avlak, Kota ve Ücretler

Tablo 2: Yaban Keçisi (Teke)

Yaban Keçisi		Kota			Ücretler	
Müdürlük	Avlak/Saha	Acente	Yerli	Toplam	Avlanma İzin Ücreti	Avlama Ücreti
Adıyaman	Rezip DA	2		2	550	96000
Adıyaman	Hisar Şengil DA	5	2	7	550	96600
Adıyaman	Gürlevik DA	4	2	6	550	96600
Adıyaman	Ulubaba DA	5	2	7	550	96600
Adıyaman	Akdağ DA	3		3	550	97200
Adıyaman	Tut DA	2		2	550	95500
Adıyaman	Sincik DA	2		2	550	93300
Muğla	Köyceğiz YHGS	7		7	550	41000
Antalya	Akseki DA	5	1	6	550	14800
Antalya	Kaş Asas DA	3	1	4	550	12000
Antalya	İbradı DA	4	1	5	550	30600
Antalya	Gazipaşa Sivastı Çıglık GA	2	3	5	550	32200
Antalya	Akseki İbradı Üzümdere YHGS	3	1	4	550	13100
Antalya	Alanya Dimçayı YHGS	1		1	550	12000
Antalya	Cevizli Gidengelmez Dağı YHGS	4		4	550	20200
Antalya	Düzlerçamı YHGS	5	1	6	550	18600
Antalya	Kaş Kıbrıs Çayı YHGS	3		3	550	18600

Antalya	Sarıkaya YHGS	9	1	10	550	19100
Antalya	Sivridağ YHGS		2	2	550	12000
Isparta	Yazılıkaya DA	2	4	6	550	8800
Adana	Belemedik DA	2	4	6	550	8200
Adana	Ekecik DA		2	2	550	8200
Adana	Pozantı Karanfıldağı YHGS		3	3	550	11000
Hatay	İskenderun Arsuz YHGS	2	2	4	550	6600
Kayseri	Yahyalı Aladağlar YHGS	7	4	11	550	14200
Kayseri	Aladağlar Milli Parkı	2	1	3	550	32800
Mersin	Gülнар Azıtepe DA	3		3	550	16400
Mersin	Silifke Cılbayır DA	3		3	550	15300
Mersin	Silifke Kırtıl DA	3	1	4	550	14800
Mersin	Silifke Seyranlık DA	1		1	550	15300
Mersin	Çamlıyayla Cehennemderesi YHGS	6	3	9	550	11500
Mersin	Hisar Dağı-Gedik Dağı YHGS	4		4	550	20800
Mersin	Mut Kestel Dağı YHGS	4	2	6	550	12600
Mersin	Tarsus Kadıncık Vadisi YHGS	6	3	9	550	20200
Mersin	Tarsus Hopur-Topaşır YHGS	2	1	3	550	13700
Niğde	Horoz DA		1	1	550	15300
Niğde	Çamardı Demirkazık YHGS	13	2	15	550	32800
Niğde	Aladağlar Milli Parkı	5		5	550	32800
Karaman	Nunu Vadisi DA	2		2	550	9300
Karaman	Çamlıca DA	1	1	2	550	9300
Artvin	Madenler Zeytinlik DA	1		1	550	7100
Artvin	Taşkıran Dokumacılar DA	1		1	550	19700
Artvin	Ortaköy Saçınka DA	1		1	550	26800
Artvin	Günyayla Pamukçular DA	1		1	550	17500
Artvin	Öğdem DA	1		1	550	6600
Artvin	Yusufeli Çoruh Vadisi YHGS	4	4	8	550	11500
Giresun	Güney Alucra DA	2	2	4	550	13100
Gümüşhane	Gökdere GA	2		2	550	22400
Gümüşhane	Kelkit Ünlüpinar GA	1		1	550	22400
Bingöl	Ayanoğlu DA	2		2	550	15300
Bingöl	Aysaklı DA	2		2	550	15300
Bingöl	Kiğı Şeytandoğları YHGS	2		2	550	15300
Erzincan	Akça DA	1		1	550	9300
Erzincan	Kapıkaya DA		2	2	550	9300
Erzincan	Kazankaya DA	2		2	550	20200
Erzincan	Konarlı Yaylım DA	2		2	550	28400
Erzurum	Özdere DA	1		1	550	7700
Erzurum	İspir Verçenek YHGS	1		1	550	7700
Kahramanmaraş	Engizek Dağı DA	1		1	550	14200
Kahramanmaraş	Tatarderesi DA	1		1	550	14200
Kahramanmaraş	Nurhak Dağı DA	1		1	550	14200
Kahramanmaraş	Şardağı DA	1		1	550	14200
Sivas	Çengelli GA	2		2	550	14200

Sivas	Gürlevik GA	2		2	550	14200
Sivas	Suşehri GA	2		2	550	24000
TOPLAM		174	59	233		

Tablo 3: Hatalı Boynuzlu/Çelek Yaban Keçisi

Hatalı Boynuzlu / Çelek Yaban Keçisi		Kota			Ücretler	
Müdürlük	Avlak/Saha	Acente	Yerli	Toplam	Avlanma İzin Ücreti	Avlama Ücreti
Mersin	Hisar Dağı-Gedikdağı YHGS	6	2	8	220	4400
Mersin	Silifke Cılbayır DA	1		1	220	4400
Muğla	Köyceğiz YHGS		5	5	220	4400
Antalya	Sarıkaya YHGS	4	1	5	220	4400
Kayseri	Yahyalı Aladağlar YHGS		2	2	220	4400
Artvin	Yusufeli Çoruh Vadisi YHGS		3	3	220	4400
Niğde	Çamardı Demirkazık YHGS		2	2	220	4400
TOPLAM		11	15	26		

Tablo 4: Melez Yaban Keçisi

Melez yaban keçisi: Kültür ırkı keçi ile yaban keçisinin çiftleşmesi sonucu oluşan bireylerdir.

Melez Yaban Keçisi		Kota			Ücretler	
Müdürlük	Avlak/Saha	Acente	Yerli	Toplam	Avlanma İzin Ücreti	Avlama Ücreti
Adıyaman	Rezip DA	2		2	550	9000
Adıyaman	Hisar Şengil DA	3		3	550	9000
Giresun	Şebinkarahisar Üçköprü GA	2	2	4	550	9000
TOPLAM		7	2	9		

Tablo 5: Çengelboynuzlu Dağ Keçisi

Çengelboynuzlu Dağ Keçisi		Kota			Ücretler	
Müdürlük	Avlak/Saha	Acente	Yerli	Toplam	Avlanma İzin Ücreti	Avlama Ücreti
Artvin	Altıparmak DA	2		2	550	40500
Artvin	Ortaköy Saçınka DA	2	2	4	550	12600
Artvin	Meydancık DA	4		4	550	47500
Rize	Çamlıhemşin Kaçkar DA	2		2	550	11500
Rize	İkizdere Cimil DA	2	1	3	550	11500
Bingöl	Ayanoğlu DA		1	1	550	9300
Bingöl	Aysaklı DA	1		1	550	9300
Bingöl	Kığı Şeytandağları YHGS	2		2	550	9300

Erzincan	Kazankaya DA	2		2	550	9300
Erzurum	İspir Verçenik YHGS	1		1	550	9300
TOPLAM		18	4	22		

Tablo 6: Anadolu Yaban Koyunu

Anadolu Yaban Koyunu		Kota		Ücretler	
Müdürlük	Avlak/Saha	Acente	Toplam	Avlanma İzin Ücreti	Avlama Ücreti
Karaman	Karadağ DA	2	2	1400	157700
Konya	Bozdağ YHGS Üretim İstasyonu	5	5	1400	153900
Ankara	Nallıhan Emremsultan YHGS	1	1	1400	150600
TOPLAM		8	8		

Tablo 7: Ceylan

Ceylan		Kota		Ücretler	
Müdürlük	Avlak/Saha	Acente	Toplam	Avlanma İzin Ücreti	Avlama Ücreti
ŞANLIURFA	Kızılkuyu YHGS	3	3	550	23500
TOPLAM		3	3		

Tablo 8: Kızıl Geyik

Kızıl Geyik		Kota			Ücretler	
Müdürlük	Avlak/Saha	Acente	Yerli	Toplam	Avlanma İzin Ücreti	Avlama Ücreti
Bilecik	Bozüyük Köşk DA	2		2	550	11500
Afyonkarahisar	Sandıklı Akdağ YHGS	1		1	550	16400
Denizli	Çivril Akdağ YHGS		1	1	550	16400
Eskişehir	Mihallıçık Ömerköy DA	3		3	550	37700
Eskişehir	Odunpazarı Kalabak DA		5	5	550	25700
Eskişehir	Saray DA	1		1	550	30200
Eskişehir	Sultaniye DA	1		1	550	37100
Eskişehir	Mihallıçık Kızılbörüklü DA	3		3	550	30600
Eskişehir	Sivrihisar Dumluca DA	4		4	550	32200
Eskişehir	Mihallıçık Çardak DA	2		2	550	17000
Eskişehir	Alpu Ağaçhisar DA	1		1	550	30600
Eskişehir	Mihallıçık Çatacak YHGS	3		3	550	30600
Kütahya	Merkez Türkmenbaba Dağı YHGS		3	3	550	14200
Ankara	Beypazarı Kozalan DA	1		1	550	20800
Ankara	Çamlıdere Peçenek DA	2		2	550	14800
Ankara	Nallıhan Sarımeşe DA	2		2	550	20800

Bolu	Kıbrısık DA	3		3	550	9300
Bolu	Seben Merkez GA	4		4	550	14800
Bolu	Seben Taşlıyayla DA	3		3	550	11500
Bolu	Mudurnu Sırçalı DA	5	2	7	550	11500
Kastamonu	Ballıdağ DA		1	1	550	9900
Kastamonu	Bayam DA		1	1	550	9300
Kastamonu	Boyalı DA		1	1	550	9300
Kastamonu	Çaldağ DA		1	1	550	9300
Kastamonu	Çöme DA		1	1	550	9300
Kastamonu	Günlüburun DA		1	1	550	9300
Kastamonu	Karadere DA		1	1	550	12600
Kastamonu	Sarıçam DA		1	1	550	9300
Çorum	Gölköy DA		1	1	550	9900
Çorum	Günyazı DA	1		1	550	10200
Çorum	Fındıcak DA		1	1	550	9900
Çorum	Yenice DA		1	1	550	9900
Çorum	Kargı Kösdag YHGS	1		1	550	11000
Kahramanmaraş	Başkonuş Yaylası DA	1	1	2	550	12000
TOPLAM		44	23	67		

Tablo 9: Karaca

Karaca		Kota			Ücretler	
Müdürlük	Avlak/Saha	Acente	Yerli	Toplam	Avlanma İzin Ücreti	Aylama Ücreti
Düzce	Gölyaka DA	1	1	2	330	1400
Düzce	Fındıklı Aksu DA	2	1	3		
Düzce	Kaynaşlı DA	2	1	3		
Düzce	Cumayanı Altunçay DA	1	1	2		
Zonguldak	Eğerci DA	1	1	2		
Zonguldak	Dirgine DA	1		1		
Zonguldak	Buldandere DA		1	1		
Zonguldak	Akçasu DA	1		1		
Sinop	Kömürgözü DA	2	1	3		
Sinop	Çangal DA	2	2	4		
Sinop	Kumluk DA	1	1	2		
Sinop	Kazköy DA	2	2	4		
Sinop	Çatak DA	3	2	5		
Sinop	Dıranas DA	4	2	6		
Sinop	Ahmetyeri DA	2	1	3		
Sinop	Sakız DA	1	1	2		
Sinop	Aksu DA	1	1	2		
Karabük	Keltepe DA	1	1	2		

Karabük	Ulupınar DA	2	1	3		
Karabük	Sarıççek DA	2	1	3		
Karabük	İndere DA	1	1	2		
Karabük	Eflani DA	1	1	2		
Karabük	Ovacık DA	1	1	2		
Karabük	Kışla DA	1	1	2		
Bartın	Drahna DA	1	1	2		
Bartın	Keçideresi DA	1		1		
Bartın	Kozcağız DA	1		1		
Bartın	Ulus DA	1	1	2		
Bartın	Ulus Sökü YHGS	4	2	6		
Kastamonu	Ağlı DA	2	2	4		
Kastamonu	Akseki DA	1		1		
Kastamonu	Aksudere DA	4	1	5		
Kastamonu	Araç DA	1	1	2		
Kastamonu	Ballıdağ DA	1	1	2		
Kastamonu	Bayam DA	2	1	3		
Kastamonu	Boyalı DA	1	1	2		
Kastamonu	Bozkurt Göynük DA	1		1		
Kastamonu	Çaldağ DA		2	2		
Kastamonu	Çamkonak DA	2	1	3		
Kastamonu	Çatalzeytin DA	1		1		
Kastamonu	Çöme DA	2	2	4		
Kastamonu	Daday DA	2	1	3		
Kastamonu	Dağlı DA	2	1	3		
Kastamonu	Dedemdağ DA	1	1	2		
Kastamonu	Değirmenciler DA	2	1	3		
Kastamonu	Dereyayla DA	2	1	3		
Kastamonu	Devrekani DA	2	1	3		
Kastamonu	Devrekani Şenlik DA	2	1	3		
Kastamonu	Gölköy DA	2	1	3		
Kastamonu	Günlüburun DA	2	1	3		
Kastamonu	İğdir DA		2	2		
Kastamonu	İnebolu İstiklal DA		2	2		
Kastamonu	Kadıdağı DA		2	2		
Kastamonu	Karadere DA	2	1	3		
Kastamonu	Kastamonu DA		2	2		
Kastamonu	Kaşçılar DA	2	2	4		
Kastamonu	Kirazdağı DA	2	1	3		
Kastamonu	Küre DA	2	1	3		
Kastamonu	Sarıkaya DA	2	2	4		
Kastamonu	Sarıçam DA	2	1	3		
Kastamonu	Yaralıgöz DA	2	2	4		
Çorum	Kargı Köşdağ YHGS	1		1		
Ordu	Ulubey DA	1	1	2		
Giresun	Tirebolu Eynesil	2	2	4		
Giresun	Paşakonağı DA	2	1	3		
Giresun	Kemerköprü Kulakkaya DA		2	2		
TOPLAM		99	75	174		

Tablo 10: Yaban Domuzu

Yaban domuzu		Kota	AİÜ		AÜ	
Müdürlük	Avlağın Adı		Acente/Yabancı	Yerli	Acente/Yabancı	Yerli
Tüm Müdürlükleri	Yaban Domuzu Bulunan Devlet Avlakları ve Genel Avlaklar	10 adet'e kadar	110	55	1200	1200
İlgili Müdürlükler	Mücadele Amaçlı avlak veya sahalar					
İlgili Müdürlükler	İl Müdürlüğünce İşletilen Örnek Avlaklar					
İlgili Müdürlükler	İşleticisi Olan Örnek Avlaklar	Hasat Miktarı (Avlanma Planı)	55		---	
İlgili Müdürlükler	Özel Avlaklar	---	55		---	

- a) YHGS hariç olmak üzere bir izin belgesiyle 10 yaban domuzu avlanabilir. Bu sayıdan fazla olan avlanmalarda her bir yaban domuzu için aynı ücretlendirme uygulanır.
- b) Yaban Domuzu Bek Organizasyon ücretleri her bir avlak için ayrı ayrı uygulanır.
- c) Acenteler yaban domuzu süre av organizasyonunu, aynı izin belgesi ve tek avlanma izin ücretlendirmesiyle birden fazla devlet ve/veya genel avlağında yapılabilir. İkiden fazla devlet ve/veya genel avlağında süre avı talebi; avlakların büyüklükleri gözetilerek Müdürlükçe değerlendirilir.
- d) Yaban domuzu başvuru formunda, av organizasyonunun yapılacağı avlaklar; hangi avlak ve tarihlerde organizasyonun düzenleneceği belirtilir.

Tablo 11: İşletilen ve İşlettirilen Örnek Avlaklar (Yaban Domuzu Hariç Türler)

Müdürlük	Avlağın Adı	Kota	AİÜ	AÜ
Müdürlük	Avlağın Adı			
İlgili Müdürlükler	İl Müdürlüğünce İşletilen Örnek Avlaklar	Hasat Miktarı (Avlanma Planı)	55	***
İlgili Müdürlükler	İşleticisi Olan Örnek Avlaklar	Hasat Miktarı (Avlanma Planı)	55	

*** İl şube müdürlüklerince belirlenir.

VIII. BAŞVURULAR VE İZİN BELGELERİ

1. Başvurular

a) Yaban domuzu ve karaca hariç türlerin yerli avcı kotaları için başvurular; <https://www.tarimorman.gov.tr/dkmp> internet adresinde yer alan başvuru formu ile Genel Müdürlüğe yapılır. Form ile yapılmayan başvurular kabul edilmeyecektir.

b) Karacanın yerli ve acente kotaları ile devlet ve genel avlaklarındaki yaban domuzu kotaları için başvurular, kotanın bulunduğu il şube müdürlüğüne yapılır.

2. Başvuru tarihleri

Kota tahsislerine ilişkin başvurular aşağıdaki tabloda belirtilen dönemlerde kayıt altına alınmış olması gerekir.

Devlet Misafiri ile Diplomat kotası başvuruları tüm türler için belirlenen avlanma dönemi içerisinde yapılır.

Tablo 12: Başvuru tarihleri

Av ve yaban hayvanı	Başlama Tarihi	Bitiş Tarihi	
Karaca	12.04.2021	22.04.2021	
Çengelboynuzlu dağ keçisi	12.04.2021	11.06.2021	
Melez yaban Keçisi	12.04.2021		
Yaban keçisi (Teke ve HB-Ç)	12.04.2021		
Kızıl geyik	12.04.2021		
Yaban domuzu	Sürek	MAK Kararı yaban domuzu avın açılış tarihi	MAK Kararı yaban domuzu avın kapanış tarihi
	Bek	01.04.2021	31.03.2022
	Mücadele	MAK Kararı	

IX. YERLİ, YABANCI AVCI VE ACENTE KOTALARININ DEĞERLENDİRİLMESİ

1. Asil ve yedek avcılarının belirlenmesi ve kota tahsis bildirimleri

- Yaban keçisi, çengelboynuzlu dağ keçisi, kızıl geyik, melez yaban keçisi ve ceylan tür kota başvuruları avlak bazında alınır ve değerlendirilir. Karaca ve yaban domuzu kota başvuruları avlak bazında alınıp avlak bazında değerlendirilir.
- Yaban keçisi, çengelboynuzlu dağ keçisi, kızıl geyik, melez yaban keçisi ve ceylan türlerinin yerli avcı kotalarının asil ve yedekleri; Av Yönetimi Daire Başkanı, Koruma Kontrol Çalışma Grup Sorumlusu, Av Yönetimi Daire Başkanlığı Etüt Envanter Çalışma Grup Sorumlusu, Av Turizmi ve Avlak Yönetimi Çalışma Grup Sorumlusu, Yaban Hayvanı Üretim Çalışma Grup Sorumlusu, Avcılık Hizmetleri Çalışma Grup Sorumlusundan oluşan Kura Komisyonunca değerlendirilerek belirlenir.
- Karaca kotaları ise Bölge Müdürlüğü Olur'u ile ilgili müdürlükten içerisinden oluşturulacak Kura Komisyonunca değerlendirilerek belirlenir. İlgili il şube müdürlüklerince de tahsis iş ve işlemleri yapılır.

2. Tahsis edilen kotaların kullanımı

- İzin belgesi düzenlemeleri için başvuru, avın başlangıç tarihinden önceki en geç 5 gün öncesine kadar olan sürede yapılır.
- Av organizasyonunun avlanma izin tarihi başlangıcından önce iptal edilmesi durumunda, acente veya avcının mazeretini kanıtlanması koşuluyla tahsise konu olan aynı kota, avlanma izin ücreti alınmadan o türe ait avlanma dönemi içerisinde kullanılır.
- Başlayan av organizasyonunda yerli, yabancı ve devlet misafiri ile diplomatik kimlik sahibi avcılarının rapor ya da olumsuz hava koşulları nedeniyle ötelenmesi talebi durumunda kota, avlanma izin ücreti alınmadan mazeretin bitim tarihinden itibaren 15 gün içinde avlanma izin süresinden kalan süre kadar kullanılır.
- Yaban domuzu dışındaki türlerde av organizasyonunun avlanma tarihi başlangıcından önce acente tarafından değiştirilmesinin talep edilmesi durumunda; haklı gerekçenin kanıtlanması koşuluyla aynı kota, avlanma izin ücreti alınmadan başka bir tarihte aynı avcıya kullanılabilir. Acentenin avcıyı değiştirmek istemesi durumunda aynı kota yeniden avlanma izin ücreti alınarak kullanılabilir.
- Yaban domuzu dışındaki türlerde av organizasyonunun avlanma tarihi başlangıcından önce yerli avcı tarafından değiştirilmesinin talep edilmesi durumunda; haklı gerekçenin

av organizasyon tarihini içerecek şekilde kanıtlaması koşuluyla ötelenebilir. Avlayama ya da iptal durumunda yapılacak ikinci av organizasyonu için tarih; avcı ile iletişim kurularak müdürlük/şeflik tarafından türün avlanma bitim tarihi dikkate alınarak belirlenir.

- f) İzin belgesindeki yabancı avcıyla ilgili mazeretinin kanıtlanması koşuluyla bir avlakta bir kez olmak üzere aynı kota kullanılabilir.

X. DÜZENLENECEK BELGELER

Av organizasyonlarına ilişkin tüm belgeler “Av Turizmi Kapsamında Avlanmalara İlişkin Usul ve Esaslar Hakkında Yönetmelik”te bahsedildiği şekilde ilgili müdürlüklerce düzenlenir.

İzin belgeleri ve diğer matbu belgeler Genel Müdürlüğe gönderilmez.

XI. TROFE ÖLÇÜMÜ, TARTIMI VE YAŞ TESPİTİ

1. Trofelerin ölçüm veya tartımları Bakanlık görevlisince yapılır, müdür/şef tarafından denetlenir. Trofe, av kılavuzu, yerli avcı ve/veya yabancı avcı için yapılan av organizasyonunda acente temsilcisiyle birlikte kayıt altına alınır.

2. Trofenin tartıma hazır duruma getirilmesiyle ilgili tüm işlemler avcı veya acente tarafından yapılır.

3. Boynuz ve diş ölçümü ile boynuzun tartımı türlere göre aşağıdaki gibi yapılır:

- a) Yaban keçisi, melez yaban keçisi, hatalı boynuzlu / çelek (HB / Ç) yaban keçisi, Çengelboynuzlu dağ keçisi, Anadolu yaban koyunu, kızıl geyik ve karaca :Boynuzun kökünden ucuna kadar mezura bastırılmadan ölçümü yapılır.
- b) Yaban Keçisi, melez yaban keçisi, çengelboynuzlu dağ keçisi, kızıl geyik, karaca, ceylan ve Anadolu yaban koyununda yaş yespiti yapılır.
- c) Çengelboynuzlu dağ keçisi : Ölçüm, en geç 2 iş gününde milimetrik olarak yapılır.
- d) Kızıl geyik : Trofe ağırlığı, kafatasındaki alt çenenin alınması ve kafatasının kaynatılmasından, temizlenmesinden sonra gr cinsinden tartımıyla belirlenir. Her boynuzla ilişkin boynuz üstünden uzunlukları ölçülür.
- e) Karaca : Trofe ağırlığı, trofenin kaynatılmasından 24 saat sonra alt çene hariç kafatasının tamamının gr cinsinden tartılıp toplam ağırlıktan 65 gr düşülmesiyle belirlenir. Her iki çatalın uzunluğu ölçülür.
- f) Yaban domuzu : Diş ölçümü, kafatasının kaynatılıp dişlerin kafatasından ayrılmasından sonra yapılır. Her dişin dıştan kök dibi ile kök ucu arasındaki uzunluklar ölçülür.
- g) Ceylan : Her iki çatalın uzunluğu ölçülür.
- h) Anadolu yaban koyunu : Boynuz kökünden boynuz ucuna kadar dıştan dışa mezurayla ölçülür. Her boynuzla ilişkin boynuz üstünden boynuz dibi ile boynuz ucu arasındaki uzunluklar ölçülür.
- i) Kızıl geyikte tartım en geç 10 iş günü içinde tamamlanır. Karacada 24 saat dolmadan tartımın yapılmasının istenmesi durumunda trofe ağırlığı; tartım anındaki ağırlıktan 65 g düşülerek belirlenir.
- j) Boynuz ölçümünde, 0,5 cm ve yukarısı 1 cm; trofenin tartımında, 0,5 gr ve yukarısı 1,0 gr olarak işlem görür.

4. Diğer İşlemler

- a) Yaban Keçisi yaş ve uzunluk tespiti



Şekil 1: Yaban keçisinin erkek bireyinde yaş ve boynuz uzunluğunun belirlenmesi

b) Hatalı Boynuzlu / Çelek Yaban Keçisi

Yaban Keçisinin Hatalı Boynuzlu ya da Çelek olduğunun tespiti:

Hatalı Boynuzlu Yaban Keçisi: Tekenin boynuzlarının birbirine ilk 3 yaşın herhangi bir yerinden 10 cm'den daha az yaklaşması veya çaprazlanmasıdır (Şekil 2, 3 ve 4).

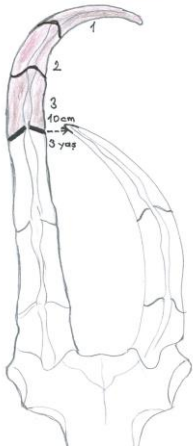

Şekil 2: Hatalı boynuz

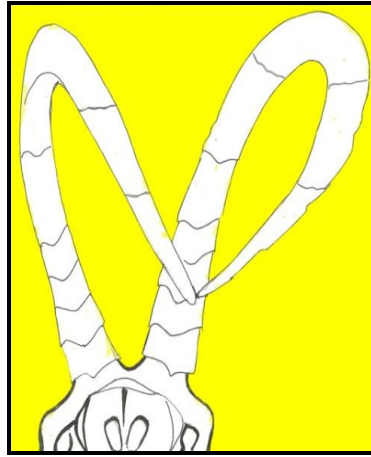

Şekil 3: Hatalı boynuz

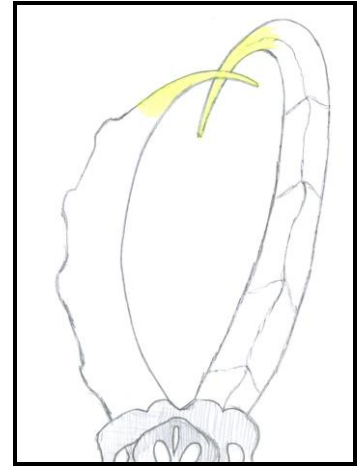

Şekil 4: Hatalı boynuz

Çelek Yaban Keçisi: Tekenin boynuzlarından birinin uzunluğunun diğerinden $\frac{1}{4}$ oranından fazla kırık olmasıdır (Şekil 5). Ayrıca; "Boynuzların her ikisinin aritmetik ortalaması 100 cm'nin altındaki her iki boynuzu kırık olan teکیدir (Şekil 6). Bu durumda $\frac{1}{4}$ oranı aranmaz.

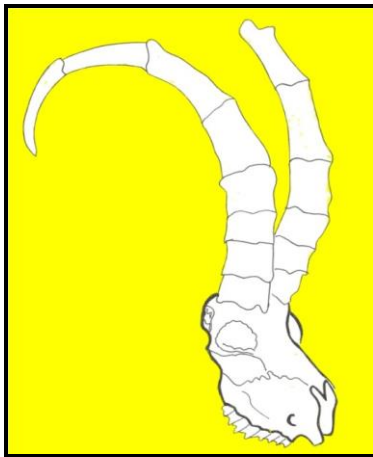

Şekil 5: Çelek

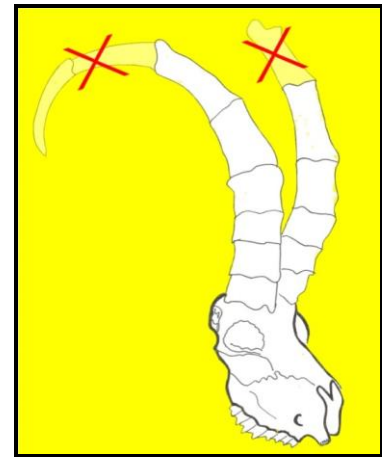

Şekil 6: Çelek

c) Melez yaban keçisi



Şekil 7: Melez yaban keçisinin erkek bireyinde yaş ve boynuz uzunluğunun belirlenmesi

d) Çengelboynuzlu Dağ Keçisi

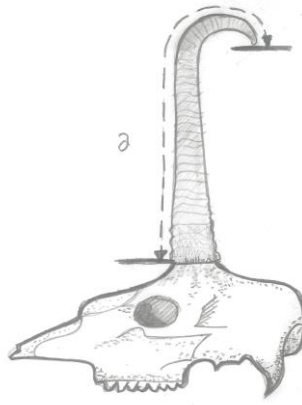
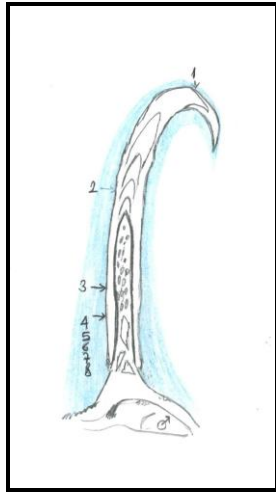
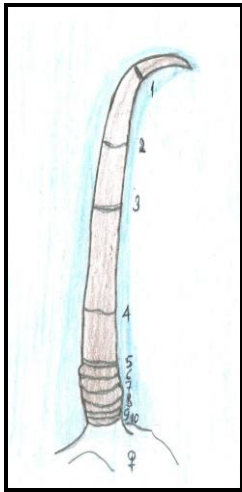

Şekil 8: Çengel boynuzlu dağ keçisinin erkek ve dişi bireyinde yaş ve boynuz uzunluğunun belirlenmesi

e) Yaban domuzu



Şekil 9: Yaban Domuzu Erkek Bireyinde Diş Uzunluğunun Belirlenmesi

f) Anadolu Yaban Koyunu



Şekil 10: Anadolu yaban koyununun erkek bireyinde yaş ve boynuz uzunluğunun belirlenmesi

g) Kızıl Geyik

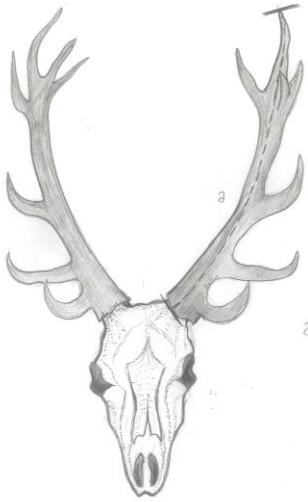

Şekil 11: Kızıl geyiğin erkek bireyinde yaş ve boynuz uzunluğunun belirlenmesi

Kızıl geyiğin kazık boynuzlu olduğunun tespiti:

Kazık boynuz: Kızıl geyikte (Boğa) boynuzun olmaması ya da tek boynuzun olması (Şekil 12); boynuzun çubuk şeklinde ve sürgünsüz ya da boynuzun çubuk şeklinde ve sürgünsüz, dip kısmında gül denilen kısmın bulunmaması (Şekil 13); göz sürgününden başka sürgünün olmaması (Şekil 14).

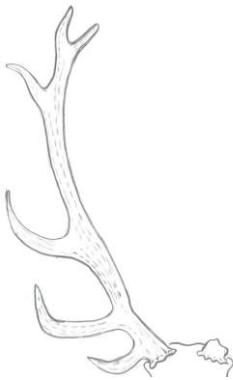

Şekil 12: Kazık boynuz

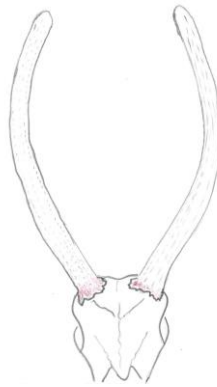

Şekil 13: Kazık boynuz

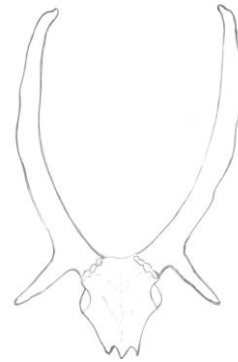

Şekil 14: Kazık boynuz

h) Ceylan

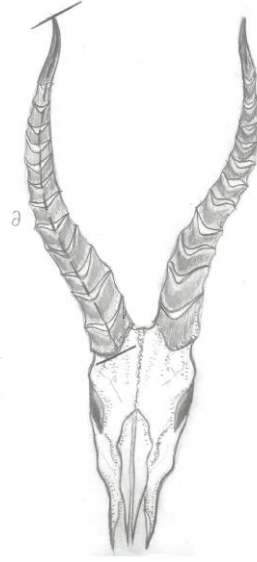

Şekil 15: Ceylanın erkek bireyinde yaş ve boynuz uzunluğunun belirlenmesi

i) Karaca

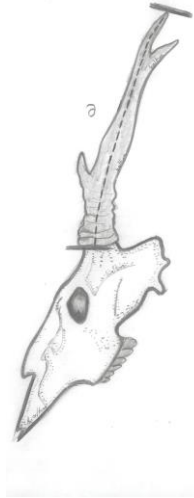

Şekil 16: Karacanın erkek bireyinde yaş ve boynuz uzunluğunun belirlenmesi

Not: Şekillerde uzunluk ölçümü a ile gösterilmiştir.

Yaban keçisi, HB-Ç yaban keçisi, Melez yaban keçisi, ÇBDK, Kızıl geyik türlerinde yerli avcılar için uygulanacak ücretler ileriki bir tarihte açıklanacaktır.

Yukarıda belirtilen kararlara ilaveten "Av Turizmi Komisyon"unca ek kararlar alınabilir.